



Comune di San Giorgio di Mantova

AREA SERVIZI ALLA PERSONA – SERVIZI SCOLASTICI

PIANO  
per il  
DIRITTO allo STUDIO  
Anno Scolastico  
2014/2015

## **INDICE**

Pag. 3 – Indice

Pag. 4 – Finalità

Pag. 5 – Popolazione scolastica. Dati statistici

Pag. 7 – Interventi volti a favorire la qualificazione del sistema formativo

Pag. 8 – Scuole dell'infanzia statali

Pag. 9 – Scuola Primaria statale

Pag. 10 – Scuola secondaria di 1° grado

Pag. 11 – Spese di funzionamento

Pag. 12 – Fornitura libri di testo

Pag. 13 – Servizi scolastici comunali. Prescuola

Pag. 15 – Post scuola per la scuola dell'infanzia

Pag. 17 – Refezione scolastica

Pag. 20 – Servizio di trasporto scolastico

Pag. 22 – Car Pooling

Pag. 23 – Interventi per garantire la pari opportunità formativa

Pag. 24 – Cittadinanzattiva. Progetti scolastici proposti dall'Amministrazione comunale

Pag. 26 – La scuola va a teatro

Pag. 27 – La biblioteca per la scuola

Pag. 30 – Schede di sintesi

Pag. 31 – Tabelle di raffronto

Pag. 32 – Progetti ed attività extrascolastiche

Pag. 34 – Spese per il funzionamento dei plessi scolastici

## **PRESENTAZIONE**

*Il Piano per il Diritto allo Studio rappresenta uno strumento essenziale attraverso il quale l'Amministrazione Comunale sostiene, integra e garantisce l'azione formativa dell'Istituzione Scolastica. E' la sintesi degli investimenti più significativi, non solo per sostenere l'offerta formativa della scuola, ma anche per intervenire a favore delle famiglie, per supportare gli alunni più in difficoltà e per garantire servizi essenziali e complementari che si collocano in un quadro vero e proprio di politica scolastica.*

*L'Amministrazione Comunale, da anni, sostiene l'attività didattica anche con forme di finanziamento ed interventi di carattere volontario e che non costituiscono assolvimento di oneri obbligatori per l'Ente.*

*Nell'ambito di questo spirito di collaborazione con le Istituzioni scolastiche, anche per l'anno 2014/2015, si confermano gli impegni già assunti negli anni precedenti.*

*L'assegnazione e l'erogazione dei fondi stanziati nel piano del diritto allo studio si propone di ricercare alti livelli di efficacia, rendendo più efficiente l'impiego delle risorse necessarie per la fornitura del materiale didattico e per la realizzazione di interventi a favore dei progetti integrativi alla didattica. Dette finalità saranno attuate tramite il trasferimento diretto di buona parte delle risorse economiche alle scuole, che saranno gestite in piena autonomia delle istituzioni stesse, nel rispetto delle destinazioni prestabilite e delle tempistiche. Nel corso dell'anno scolastico, inoltre, verranno programmati momenti di confronto e di verifica dei progetti e delle attività.*

*Nelle pagine che seguono saranno presentati i servizi e gli interventi previsti per l'anno scolastico 2014/2015.*

*Per le iniziative volte a sostenere la qualità dell'offerta formativa si sono distinte quelle gestite dalle scuole per le quali viene erogato un contributo, da quelle gestite direttamente dal Comune, tramite il servizio Pubblica Istruzione.*

San Giorgio, 26 settembre 2014

L'Assessore Istruzione

*Sara Yahia*

## **FINALITA'**

Le finalità del Piano sono sintetizzate nei capitoli che seguono

- ◇ Interventi volti ad ampliare e approfondire l'offerta formativa sia attraverso i progetti a sostegno della programmazione richiesti dalla scuola, sia attraverso le proposte di "Cittadinanza attiva" proposte dall'Amministrazione. In particolare, nel primo comparto rientrano le azioni educative di prevenzione alle varie forme di disagio e sostegno dello star bene a scuola; nel secondo rientrano le proposte di sostegno e sviluppo di una cittadinanza consapevole
- ◇ Interventi per garantire il buon funzionamento delle scuole attraverso spese per l'acquisto di beni e attrezzature per la gestione ordinaria
- ◇ Pianificazione di servizi scolastici comunali per favorire l'accesso scolastico, per garantire la pari opportunità formativa e per consentire alle famiglie di adempiere il diritto/dovere all'istruzione dei propri figli ( pre-scuola, post-scuola, trasporto scolastico, refezione scolastica )
- ◇ Stimolare occasioni di promozione culturale in particolare attraverso i progetti "La scuola va a teatro" e la "Biblioteca per la scuola"
- ◇ Programmare interventi di edilizia scolastica atti a garantire la sicurezza degli edifici
- ◇ Prevedere attività extra scolastiche come momenti formativi e a sostegno delle necessità delle famiglie

## POPOLAZIONE SCOLASTICA - DATI STATISTICI

L'Istituto comprensivo "San Giorgio" è costituito da 5 plessi scolastici:

- n° 3 scuole dell'infanzia ("Andersen", "Collodi", "Rodari")
- n° 1 scuola Primaria
- n° 1 scuola secondaria di 1° grado

Nella tabella sottostante si riportano i dati relativi all'attuale numero di iscritti al 01/09/2014 (suscettibile di modifiche, in seguito a nuovi inserimenti o trasferimenti di alunni) e alla differenza rispetto alla popolazione scolastica dell'anno scorso.

SCUOLA	NUMERO ALUNNI ISCRITTI 2014/2015	SEZION I	NUMERO ALUNNI ISCRITTI 2013/2014	DIFFERENZA FRA ISCRITTI 2014/2015 e 2013/2014
Infanzia Andersen	80	3	80	1
Infanzia Collodi	80	3	81	1
Infanzia Rodari	112	4	109	1
Primaria	476	22	471	5
Secondaria di 1° grado	316	14	324	8
Totale alunni 2014/2015 = n° 1064			Totale alunni <b>2013/2014</b> = n° 1065	
<b>Differenza iscritti = - 1</b>				

### DETTAGLIO ISCRITTI

#### *Scuole dell'Infanzia*

Collodi	Rodari/Tripoli	Andersen/Mottella
Sez. A = 26	Sez. A = 28	Sez. A = 26
Sez. B = 26	Sez. B = 28	Sez. B = 26
Sez. C = 28	Sez. C = 28	Sez. C = 28
	Sez. D = 28	
Totale 80	Totale 112	Totale 80
<b>Totale iscritti = 272</b>		

#### *Scuola Primaria*

Classi prime	Classi seconde	Classi terze	Classi quarte	Classi quinte
Sez. A = 24	Sez. A = 24	Sez. A = 22	Sez. A = 26	Sez. A = 25
Sez. B = 23	Sez. B = 22	Sez. B = 22	Sez. B = 19	Sez. B = 21
Sez. C = 23	Sez. C = 23	Sez. C = 20	Sez. C = 18	Sez. C = 21
Sez. D = 23	Sez. D = 23	Sez. D = 23	Sez. D = 17	Sez. D = 21
	Sez. E = 0	Sez. E = 0	Sez. E = 15	Sez. E = 21
<b>Totale iscritti = 476</b>				

#### *Scuola secondaria di primo grado*

Classi prime	Classi seconde	Classi terze
Sez. A = 23	Sez. A = 21	Sez. A = 25

Sez. B = 22	Sez. B = 22	Sez. B = 23
Sez. C = 23	Sez. C = 20	Sez. C = 22
Sez. D = 23	Sez. D = 22	Sez. D = 24
Sez. E = 0	Sez. E = 22	Sez. E = 24
<b>Totale iscritti = 316</b>		

**Studenti non residenti** frequentanti le scuole di San Giorgio (anno scol. 2014/2015)  
= n° 118

**Studenti stranieri**

<b>SCUOLA</b>	<b>NUMERO ALUNNI ISCRITTI 2014/2015</b>
Infanzia Andersen	9
Infanzia Collodi	8
Infanzia Rodari	8
Primaria	42
Secondaria di 1° grado	32
<b>TOTALE</b>	<b>99</b>

# INTERVENTI VOLTI A FAVORIRE LA QUALIFICAZIONE DEL SISTEMA EDUCATIVO

L'Ente Locale, nell'ambito delle risorse economiche ed organizzative disponibili, ha il compito di programmare e sostenere le attività educative e didattiche svolte dalle autonomie scolastiche del proprio territorio.

Nell'esercizio di tale competenza, il Comune di San Giorgio di Mantova interviene erogando contributi per il potenziamento del Piano dell'Offerta Formativa, tenendo conto della progettazione educativa e didattica proposta, per realizzare quelle azioni che le scuole ritengono necessarie per adeguare l'offerta alle reali necessità del territorio.

Il Comune continua a proporsi all'Istituzione Scolastica ed ai cittadini non solo come ente chiamato a garantire il funzionamento delle strutture scolastiche, ma anche come attore di una politica volta all'accrescimento qualitativo delle opportunità formative.

Per l'individuazione delle priorità di intervento relative all'anno scolastico 2014/2015, l'Amministrazione Comunale ha tenuto conto sia delle richieste provenienti dalle scuole sia dei risultati conseguiti nel corso del precedente anno scolastico.

L'Amministrazione Comunale si è, inoltre, attivata per individuare altri progetti che hanno come finalità quella di arricchire il piano dell'offerta formativa, rispetto ai quali le scuole hanno manifestato interesse aderendo alle varie proposte ("Cittadinanzattiva").

Nelle pagine che seguono si sintetizzano i progetti elaborati dall'Istituzione Scolastica che l'Amministrazione Comunale intende finanziare con il proprio contributo.

Sono inoltre riportati i progetti di iniziativa comunale.

## SCUOLE DELL'INFANZIA STATALI

PROGETTO	SCUOLA	FINANZIAMENTO A CARICO DEL COMUNE
<b>Un supporto psicopedagogico sul campo</b> Consulenza e supervisione di esperti, affrontare situazioni problematiche all'interno delle sezioni. Supporto agli insegnanti; laboratori con i bambini; incontri con le famiglie	"Rodari" – psicologa	€ 1.600,00
	"Andersen" – pedagogista clinica	€ 810,00
	"Collodi" – psicologa	€ 2.000,00
<b>Una risorsa per la qualità della scuola</b> Interventi individualizzati, attività di recupero, articolazione del lavoro in piccoli gruppi, attraverso il supporto di personale qualificato	"Rodari"	€ 3.474,00
	"Collodi"	€ 2.000,00
	"Andersen"	€ 2.090,00
<b>GiocaInglese</b> Approccio ludico alla lingua inglese, per i bambini di 5 anni	"Rodari"	€ 1.150,00
	"Andersen"	€ 1.212,00
<b>Totale finanziamento a carico del Comune</b>		<b>€ 14.336,00</b>

Le scuole hanno uniformemente scelto e confermato i progetti che riguardano il supporto psico pedagogico e la *risorsa per la qualità della scuola*, quale risposta a situazioni di disagio sempre più presenti già a partire dal primo gradino scolastico.



## SCUOLA PRIMARIA STATALE

PROGETTO	FINANZIAMENTO A CARICO DEL COMUNE
<p><b>Una risorsa per la qualità della scuola</b>                      Il progetto sperimentato lo scorso anno è stato ritenuto particolarmente efficace da parte della scuola, ha previsto l'intervento di personale qualificato nel corso di tutto l'anno scolastico, per attività di alfabetizzazione e supporto di alunni con particolari difficoltà di apprendimento. Le figure professionali coinvolte saranno uno psicopedagogo (per n° 400 ore) e un educatore specializzato in DSA (per n° 42 ore).</p>	<p>€ 10.800,00</p>
<p><b>GiocoSport</b>                      Il progetto nasce da un Protocollo d'intesa sottoscritto da CONI Comitato Provinciale di Mantova, Provincia di Mantova e Ufficio Scolastico Provinciale. Socializzazione, integrazione, ludicità e multidisciplinarietà sono i principi didattici di base che sostengono le attività motorie programmate nel corso dell'anno scolastico attraverso la proposta di diverse discipline sportive</p>	<p>€ 2.000,00</p>
<p><b>Alfabetizzazione motoria</b></p>	<p>€ 200,00</p>
<p><b>Servizio Civile</b>                      Il Progetto si realizza nelle scuole dell'I.C. San Giorgio e prevede l'utilizzo di volontari del servizio civile per interventi destinati all'integrazione di minori disabili, minori in difficoltà di apprendimento, minori extracomunitari, nella fascia di età che va dalla scuola dell'infanzia fino alla scuola secondaria di primo grado. I volontari prestano servizio anche in occasione del CRED estivo e di altre attività ricreativo/educative organizzate dal Comune.</p>	<p>€ 1.260,00</p>
<p><b>Progetto informatizzazione</b>                      Implementazione dotazione informatica della scuola e altro materiale per il laboratorio</p>	<p>€ 4.540,00</p>
<p><b>Totale finanziamento a carico del Comune</b></p>	<p><b>€ 18.800,00</b></p>

Anche la scuola primaria ha privilegiato il progetto che, attraverso figure specializzate, contribuisce ad affrontare le situazioni di disagio dettate dalle difficoltà di alunni che non evidenziano patologie che possano essere certificabili, ma che comunque richiedono interventi individualizzati

## SCUOLA SECONDARIA DI PRIMO GRADO

PROGETTO	FINANZIAMENTO A CARICO DEL COMUNE
<p><b>HANDICAP E DISAGIO</b>  <i>Presenza dello psicologo a scuola</i>            Obiettivi:</p> <ul style="list-style-type: none"> <li>□ favorire l'inserimento scolastico di alunni disabili e in situazioni di disagio;</li> <li>□ offrire consulenza psicologica ai genitori;</li> <li>□ favorire un più efficace collegamento tra scuola e servizi socio sanitari del territorio</li> </ul>	<p>€ 1.561,00</p>
<p><b>STARE A SCUOLA E' BELLO</b>            Recupero ed integrazione di alunni stranieri o in difficoltà di apprendimento, attraverso la presenza di personale qualificato</p>	<p>€ 9.500,00 (n° 500 ore)</p>
<p><b>EDUCAZIONE ALL'AFFETTIVITA' E ALLA SESSUALITA'</b>            Progetto per gli alunni delle classi Terze            Obiettivi:</p> <ul style="list-style-type: none"> <li>□ favorire la maturazione dell'identità corporea;</li> <li>□ favorire la maturità sociale;</li> <li>□ favorire lo sviluppo di atteggiamenti positivi nei confronti della sessualità e delle relazioni affettive</li> </ul> <p>E' previsto il coinvolgimento di esperti</p>	<p>€ 750,00 (n° 30 ore)</p>
<p><b>PER NON DISPERSERSI</b>            Progetto di orientamento rivolto alle classi Terze, finalizzato a prevenire e contrastare la dispersione scolastica.            Obiettivo: condurre gli alunni a scelte consapevoli fondate sulla conoscenza delle proprie risorse e del contesto in cui vivono.</p>	<p>€ 600,00 (n° 24 ore)</p>
<p><b>LETTORE MADRELINGUA INGLESE</b>            Obiettivi:</p> <ul style="list-style-type: none"> <li>□ potenziare l'interazione globale orale;</li> <li>□ rinforzare la motivazione all'apprendimento della lingua straniera</li> </ul>	<p>€ 1.000,00</p>
	<p><b>€ 13.411,00</b></p>

**Spesa complessiva a carico dell'Ente per i  
 "Progetti di arricchimento dell'offerta formativa": € 46.547,00**

## SPESE DI FUNZIONAMENTO

### ACQUISTO DI BENI E ATTREZZATURE PER LA GESTIONE ORDINARIA

Il funzionamento delle scuole è garantito anche dai beni e servizi a supporto delle attività didattiche

#### a. SCUOLE DELL'INFANZIA

PROGETTO	FINANZIAMENTO A CARICO DEL COMUNE
ACQUISTO MATERIALE DI FACILE CONSUMO e PER IL FUNZIONAMENTO DEI PLESSI	"Rodari" € 638,00 "Andersen" € 851,00 "Collodi" € 800,00
MANUTENZIONE/NOLEGGIO FOTOCOPIATRICI	€ 2.000,00
TELEFONIA E INFORMATICA	€ 300,00
<b>Totale finanziamento</b>	<b>€ 4.589,00</b>

#### b. SCUOLA PRIMARIA

PROGETTO	FINANZIAMENTO A CARICO DEL COMUNE
MANUTENZIONE/NOLEGGIO FOTOCOPIATRICI	€ 3.600,00
TELEFONIA E INFORMATICA	€ 300,00
<b>Totale finanziamento</b>	<b>€ 3.900,00</b>

#### c. SCUOLA SECONDARIA DI 1° GRADO

PROGETTO	FINANZIAMENTO A CARICO DEL COMUNE
ACQUISTO MATERIALE DI CONSUMO	€ 720,00
MANUTENZIONE/NOLEGGIO FOTOCOPIATRICI	€ 2.000,00
TELEFONIA E INFORMATICA	€ 300,00
<b>Totale finanziamento</b>	<b>€ 3.020,00</b>

#### d. ACQUISTO PRODOTTI PER LA PULIZIA E L'IGIENE DEI LOCALI E MATERIALE AD USO PERSONALE ( salviette, sapone, carta igienica ecc )

La somma viene trasferita alla segreteria dell'IC che pianifica e gestisce le forniture di prodotti in base alle esigenze dei singoli plessi scolastici.	€ 7.000,00
----------------------------------------------------------------------------------------------------------------------------------------------------------	------------

#### e. SPESE FUNZIONAMENTO SEGRETERIA E SCUOLE

Acquisto arredi, attrezzature, materiale di cancelleria e prodotti farmaceutici ad uso della segreteria dell'IC San Giorgio e di tutte le scuole.

Materiale di cancelleria / toner / registri/ materiale di consumo e parafarmaceutico per tutte le scuole	€ 3.600,00
----------------------------------------------------------------------------------------------------------	------------

**Totale € 22.109,00**

## FORNITURA LIBRI DI TESTO



Il Comune fornisce gratuitamente i libri di testo agli alunni residenti a San Giorgio di Mantova, frequentanti la scuola primaria, ai sensi del Decreto Legislativo 16 Aprile 1994, n. 297, articolo 156 "Testo Unico delle disposizioni legislative in materia di istruzione" e del D.P.C.M. 5 Agosto 1999, n. 320 "Regolamento recante disposizioni in attuazione dell'art. 27

della Legge 23 dicembre 1998, n. 448, sulla fornitura gratuita e semigratuita dei libri di testo". Il Comune si fa carico del pagamento dei testi scolastici e ciò indipendentemente dalla capacità economica della singola famiglia.

Previsione di spesa per l'anno scolastico 2014/2015: € 14.500,00

## RICONOSCIMENTO ALUNNI MERITEVOLI



Per riconoscere concretamente il merito conseguito, viene consegnato un omaggio agli studenti residenti a San Giorgio di Mantova e frequentanti la scuola locale, che hanno conseguito il diploma della scuola secondaria di primo grado con il massimo dei voti (9/10 e 10/10) con l'intento di valorizzare gli ottimi risultati conseguiti e per testimoniare pubblicamente il valore sociale

dell'impegno personale negli studi

Costo previsto per l'anno scolastico: € 300,00

# SERVIZI SCOLASTICI COMUNALI

Il Comune è chiamato a garantire i servizi necessari al diritto allo studio, coadiuvando le famiglie nell'impegno di adempiere al diritto – dovere di istruzione per i propri figli.

La Legge Regionale n. 31/80 individua tali servizi.

Il Comune di San Giorgio di Mantova offre alle famiglie del territorio ulteriori servizi per consentire loro una più semplice organizzazione degli impegni lavorativi e familiari.

## 1. PRESCUOLA



Il servizio di prescuola si propone di andare incontro alle esigenze delle famiglie che, per motivi di lavoro, hanno necessità di accompagnare i figli a scuola fino a 45 minuti prima dell'inizio delle attività didattiche (cioè dalle ore 7.15).

Il prescuola in tutti i plessi avrà inizio alle ore 7.15.

Il servizio viene attivato in tutti i plessi scolastici, con un minimo di 8 iscritti così distinto:

- o scuole infanzia n. 186 giorni, dal lunedì al venerdì dal 09 settembre 2014 al 30 giugno 2015
- o scuola primaria n. 170 giorni (dal lunedì al sabato nel 1° quadrimestre e dal lunedì al venerdì nel 2°) dal 15 settembre 2014 al 06 giugno 2015
- o scuola secondaria di primo grado 188 giorni dal lunedì al sabato dal 15 settembre 2014 al 06 giugno 2015

Il servizio viene gestito dal personale educativo della cooperativa "Minerva" (costo orario educatore = € 18,85 lordi)

Il costo complessivo presunto per l'anno scol. 2014/2015 è di € 15.400,00 così calcolati:

TRE SCUOLE DELL'INFANZIA	SCUOLA PRIMARIA E SECONDARIA DI PRIMO GRADO
€ 7.800,00 (1 educatore per ogni plesso, dalle ore 7.15)	€ 7.600,00 (2 educatori sc. Primaria e 1 educatore sc. media)

Il costo annuale a carico delle famiglie è il seguente, come determinato con DGC n° 51/2014:

### TARIFFE RESIDENTI (PER ANNO SCOLASTICO)

SCUOLE DELL'INFANZIA SCUOLA PRIMARIA SCUOLA SECONDARIA 1° INGRESSO ORE 7.30	SCUOLE DELL'INFANZIA SCUOLA PRIMARIA SCUOLA SECONDARIA 1° INGRESSO ORE 7.15
€ 80,00	€ 85,00

### TARIFFE NON RESIDENTI (PER ANNO SCOLASTICO):

€ 90,00 INGRESSO ORE 7.30; € 95,00 INGRESSO ORE 7.15

**Utenti iscritti al servizio – anno scol. 2014/2015**

SCUOLE DELL'INFANZIA	SCUOLA PRIMARIA	SCUOLA SECONDARIA 1°
Mottella > 09 (di cui 03 ore 7.15) Tripoli > 36 (di cui 19 ore 7.15) Collodi > 13 (di cui 06 ore 7.15)	N. 62 di cui Ore 7.15 > n° 24 Ore 7.30 > n° 38	Classi 5° > n° 15 (di cui 03 ore 7.15) Media > n° 10 (di cui 07 ore 7.15)
TOTALE GENERALE ENTRATE = € 11.363,00		
UTENTI COMPLESSIVI = N° 145		

**SINTESI SERVIZIO ANNO SCOLASTICO 2014/2015**

Spesa complessiva preventivata	€ 15.400,00
Entrate complessive presunte	€ 11.363,00
Differenza a carico Comune	€ 4.037,00 ( 73,78 % percentuale di recupero )

**RESOCONTO ANNO SCOLASTICO 2013/2014**

Spesa complessiva	€ <b>11.764,00</b>
Entrate complessive	€ 11.760,00
Differenza a carico Comune	€ 4,00 ( 99,9 % recupero)

## 2. POST SCUOLA PER LA SCUOLA DELL'INFANZIA



Il servizio di doposcuola è stato istituito per offrire un sostegno alle esigenze degli alunni delle scuole dell'infanzia e delle loro famiglie; consiste in attività post scolastiche svolte all'interno dei plessi "Collodi" e "Rodari", con attività ricreative e ludiche organizzate in modo da favorire le esigenze di socializzazione e di crescita educativa dei bambini fruitori.

Il servizio prevede attività di assistenza durante la fruizione della merenda (fornita dal servizio di ristorazione scolastica), attività di accoglienza e sorveglianza ludico - ricreativa ed educativa a progettazione annuale. Per l'anno scolastico 2014/2015, lo svolgimento del servizio è previsto nel periodo dal 22 settembre 2014 al 27 giugno 2015.

Le attività sono garantite tra l'orario di fine lezioni (ore 16.00) e le ore 18.00.

I giorni di funzionamento del servizio coincideranno con quelli previsti dal calendario scolastico. Sono esclusi i giorni dichiarati festivi, quelli compresi nel periodo delle vacanze natalizie e pasquali e quelli nei quali saranno sospese le lezioni e le attività scolastiche pomeridiane.

Il rapporto alunni/educatori previsto per il servizio doposcuola, tenuto conto delle esigenze del servizio stesso, è pari a 15/1.

Il servizio, secondo apposito progetto, è affidato alla Cooperativa Sociale Minerva la quale, tramite la collaborazione di educatori qualificati, organizza e realizza attività ludiche ed educative articolate per rispondere ai bisogni dei bambini.

Il costo complessivo presunto per l'anno sol. 2014/2015 è di € 19.500,00 così calcolati:

scuola	Voce di costo	Costo totale
Infanzia "Collodi"	1 educatore x 2 ore/giorno (€ 18,85/ora)	€ 6.800,00
	1 ausiliario x 1 ora/giorno (€ 16,33/ora)	€ 2.950,00
Infanzia "Rodari"	1 educatore x 2 ore/giorno	€ 6.800,00
	1 ausiliario x 1 ora/giorno	€ 2.950,00

Il costo annuale a carico delle famiglie è il seguente, come determinato con DGC n° 51/2014

SC. INFANZIA RODARI N° 14 utenti al 09/08/2014	SC. INFANZIA COLLODI N° 13 utenti al 09/08/2014
€ 9.100,00	€ 8.450,00
<b>Totale entrate presunte = € 17.550,00</b>	

### PREVENTIVO ANNO SCOLASTICO 2014/2015

Spesa complessiva presunta	Entrata complessiva presunta
<b>€ 19.500,00</b>	<b>€ 17.550,00</b>
Differenza a carico del Comune = € 1.450,00 Recupero del 90 %	

**CONSUNTIVO ANNO SCOLASTICO 2013/2014**

	<b>COLLODI</b>	<b>TRIPOLI</b>
Frequentanti effettivi	16 (3 ritirati in corso d'anno)	12 (1 ritirato in corso d'anno)
Spese sostenute	€ 18.833,29	
Recupero famiglie (€ 650,00 retta annuale)	€ 18.268,85	
Differenza a carico del Comune	€ 564,44 Percentuale di recupero: 97,00 %	

Nota: n° 4 bambini sono stati ritirati in corso d'anno, causa trasferimento delle famiglie in altro Comune.



### 3. SERVIZIO DI REFEZIONE SCOLASTICA



Il servizio di refezione scolastica è un aspetto di rilievo all'interno del panorama scolastico sia dal punto di vista alimentare che dal punto di vista organizzativo.

L'obiettivo primario della ristorazione scolastica è quello di garantire un pasto sicuro sul piano igienico/nutrizionale ed allo stesso tempo gradevole. Va, inoltre, ricordata la forte valenza del servizio riguardo

all'educazione alimentare ed alla promozione della salute, così come ribadito dal Decreto della Regione Lombardia n. 14833 del 01.09.2002 che detta le "Linee guida della ristorazione scolastica" nonché dalle "Linee di indirizzo nazionale per la ristorazione scolastica".

L'aspetto educativo e formativo deve coniugarsi con le indicazioni della prevenzione nutrizionale; pertanto, pasti più sicuri sotto l'aspetto igienico sanitario e nutrizionalmente coerenti devono armonizzarsi con iniziative di educazione alimentare capaci di abituare i piccoli a nuove esperienze gustative.

Questo particolare orientamento identifica la delicatezza e l'attenzione al modo in cui operano gli attori della ristorazione scolastica ossia l'Amministrazione Comunale, il gestore del servizio, l'ASL del territorio, la Commissione Mensa, la Dirigenza Scolastica, gli insegnanti, il personale scolastico, le famiglie.

I pasti destinati all'utenza sono confezionati nel Centro di Cottura comunale, in disponibilità del gestore del servizio, trasportati e somministrati presso i refettori da personale incaricato.

Sono previsti due menù (invernale e primaverile) con pietanze diverse per ogni giorno della settimana, con una rotazione di quattro settimane, regolarmente approvati dall'ASL competente. La scelta del menù e le grammature seguono le indicazioni dell'ASL, i vincoli imposti per il pasto trasportato e le "Linee guida per la ristorazione scolastica della Regione Lombardia". Sono previste diete speciali da richiedere dietro presentazione del certificato medico al competente ufficio comunale, nonché diete che tengano conto della presenza di diverse culture e/o religioni.

Da anni la Commissione Mensa svolge una funzione propositiva e di "collegamento tra l'utenza e l'Amministrazione", eseguendo un lavoro di monitoraggio dell'accettabilità dei pasti attraverso la compilazione di schede predisposte. Ciò consente di acquisire le rilevazioni sulla qualità del servizio. Dalle schede pervenute e dai rilievi effettuati nel corso dell'anno scolastico 2013/2014 non risultano essersi verificati casi di disservizio nello svolgimento dell'attività.

Il servizio di refezione è affidato alla ditta SODEXO Italia.

Il costo del pasto è attualmente di € 4,69 lordi (sono esclusi i costi di gestione del centro cottura e dell'attività amministrativa connessa al servizio).

Elementi migliorativi introdotti dalla ditta Sodexo, in accordo con l'Amministrazione comunale:

- iniziative di educazione alimentare e di sensibilizzazione rivolte agli studenti, agli insegnanti e ai genitori;
- laboratori tematici per i bambini delle scuole dell'infanzia e Primaria;
- giornate e feste "a tema", anche per valorizzare determinate tipologie di prodotti;
- fornitura di prodotti Km Zero, DOP, IGP e provenienti da agricoltura biologica;
- merenda sana per i bambini delle scuole dell'infanzia (introduzione di pane speciale, frutta, yogurt, cereali ...);
- particolare attenzione alle tematiche ambientali e al risparmio energetico

<b>Plesso scolastico</b>	<b>Numero alunni iscritti al servizio *</b>	<b>Numero insegnanti aventi diritto al pasto gratuito</b>
Scuola dell'infanzia "Andersen"	79	3+ 2
Scuola dell'infanzia "Collodi"	79	3+1
Scuola dell'infanzia "Rodari"	110	4

### **I costi del servizio**

Il costo presunto dei pasti, per l'intero anno scolastico 2014/2015, è così determinato:

<b>Plessi scolastici</b>	<b>Numero pasti presunti</b>
Scuola dell'infanzia "Andersen", "Collodi", "Rodari"	N° 39.200
Insegnanti	N° 2.380

I pasti sono stati così calcolati:

- **Scuola infanzia** - inizio servizio 15 settembre 2014 / fine servizio 30 giugno 2015, per un totale di **182** giorni

\* Sul numero effettivo degli iscritti, viene fatto un abbattimento del 20% per gli alunni delle scuole dell'infanzia, considerando assenze per periodo di inserimento, malattia o altri motivi. Secondo le modalità di gestione del servizio, gli utenti acquistano i pasti direttamente dalla ditta Sodexo; le entrate, pertanto, non spettano al Comune, ma alla ditta concessionaria, che addebita al Comune solo la differenza fra costo pasto ed entrate da utenti, oltre al costo dei pasti dei docenti.

### **Altri costi del servizio mensa:**

- a) costi di gestione centro cottura = € 4.000,00

### **Entrate dal servizio**

La refezione è un servizio a domanda individuale, per il quale annualmente la Giunta approva le tariffe d'accesso.

Per l'anno scolastico 2014/2015 il costo a carico delle famiglie sarà il seguente, come deliberato con DGC n° 51/2014:

<b>Fascia 1</b> <b>ISEE fino a €</b> <b>5.500,00</b>	<b>Fascia 2</b> <b>ISEE da €</b> <b>5.500,01</b> <b>a € 7.500,00</b>	<b>Fascia 3</b> <b>ISEE da €</b> <b>7.500,01</b> <b>a € 9.500,00</b>	<b>Fascia 4</b> <b>ISEE da €</b> <b>9.500,01</b> <b>a € 11.500,00</b>	<b>Fascia 5</b> <b>ISEE oltre €</b> <b>11.500,00</b>
€ 1,10/pasto Secondo fratello sconto 50%	€ 2,70/pasto Secondo fratello sconto 50%	€ 3,70/pasto Secondo fratello sconto 25%	€ 3,90/pasto Secondo fratello sconto 25%	€ 4,80 / pasto Secondo fratello sconto 25%

- Chi non usufruisce del pasto alla scuola dell'infanzia, è tenuto al versamento di un importo forfait annuale di € 80,00 per il servizio di merenda mattutina;
- Tariffa non residenti: € 5,00/pasto
- L'accesso per tutti al servizio è subordinato al versamento della somma di € 100,00 per famiglia, a titolo di "cauzione", che l'Amministrazione comunale restituirà al termine del ciclo scolastico del minore o comunque all'atto di ritiro dal servizio, in assenza di situazioni debitorie da parte della famiglia.

**NOTE:**

- Il prezzo è comprensivo della merenda mattutina, per tutte le scuole

**RIEPILOGO PREVENTIVO COSTI/ENTRATE 2014/2015**

<b>Voci di spesa</b>	<b>Entrate presunte</b>
Acquisto pasti alunni € 27.700,00 (differenza presunta fra costo pasti e somme versate dagli utenti. Si ipotizza un recupero del 85% circa)	Fisso per merende € 240,00
Acquisto pasti insegnanti € 11.186,00	Trasferimento somme dal Ministero € 10.000,00
Spese di gestione centro cottura: € 4.000,00	
Totale spese presunte = € 42.886,00	Totale entrate presunte = € 10.240,00
<b>Differenza a carico del Comune = € 32.646,00</b>	

**CONSUNTIVO ANNO SCOLASTICO 2013/2014**

<b>Voci di spesa</b>	<b>Entrate</b>
Acquisto pasti alunni € 20.333,79 (differenza fra costo pasti e somme versate dagli utenti)	Fisso per merende € 160,00
Acquisto pasti insegnanti € 9.835,77	Trasferimento somme dal Ministero (sulla base della rendicontazione anno solare 2013) € 10.292,00
Spese di gestione centro cottura: € 5.000,00	
Totale spese = € 35.169,56	Totale entrate = € 10.452,00
<b>Differenza a carico del Comune = € 24.717,56</b>	

## 4. SERVIZIO DI TRASPORTO SCOLASTICO



Il servizio di trasporto è stato affidato in gestione alla società APAM ESERCIZIO.

Il costo giornaliero è di **€ 308,00 IVA 10% inclusa** per ambedue le linee e precisamente VILLANOVA DE BELLIS/MOTTELLA (Linea A) VILLANOVA MAIARDINA/GHISIOLO/TRIPOLI (linea B). Il servizio è erogato a favore

degli alunni delle scuole Primaria e Secondaria di 1° grado, dal lunedì al sabato.

Dal corrente anno scolastico è stata attivata una riorganizzazione del servizio, che prevede l'impiego di un solo pullman che compie due tragitti, per coprire entrambe le linee con punti di carico anche nei quartieri di Mottella e di Tripoli.

Il Comune, per garantire una maggiore sicurezza degli alunni, fornisce il servizio di assistenza sul pullman, attraverso personale educativo dipendente della cooperativa sociale "Minerva".

### Utenti del servizio:

Numero alunni fruitori del servizio andata/ritorno	Numero alunni fruitori del servizio solo andata o solo ritorno
65	15
<b>Totale N° 80</b>	

Il costo presunto del servizio, per l'intero anno scolastico 2014/2015, è di **€ 69.274,74** così calcolato:

COSTO PULLMAN	COSTO ASSISTENTI
€ 60.984,00	€ 8.290,74

Le tariffe di partecipazione al costo del servizio da parte delle famiglie dei fruitori vengono determinate annualmente dalla Giunta comunale, trattandosi di servizio a domanda individuale.

Per l'anno scolastico 2014/2015, come deliberato da DGC n° 51/2014 sono le seguenti:

### ANDATA E RITORNO

	<b>1° fascia</b> ISEE fino a € 5.500,00	<b>2° fascia</b> da 5.500,01 a € 7.500,00	<b>3° fascia</b> da € 7.500,01 a € 11.500,00	<b>4° fascia</b> da € 11.500,01 a € 16.000,00	<b>5° fascia</b> Oltre € 16.000 o senza ISEE
1° figlio	€ 55,00	€ 165,00	€ 235,00	€ 280,00	€ 310,00
2° figlio	€ 27,50 Sconto 50%	€ 82,50 Sconto 50%	€ 176,25 Sconto 25%	€ 210,00 Sconto 25%	€ 232,50 Sconto 25%

### SOLO ANDATA O SOLO RITORNO

	<b>1° fascia</b> ISEE fino a € 5.500,00	<b>2° fascia</b> da 5.500,01 a € 7.500,00	<b>3° fascia</b> da € 7.500,01 a € 11.500,00	<b>4° fascia</b> I da € 11.500,01 a € 16.000,00	<b>5° fascia</b> Oltre € 16.000 o senza ISEE
1° figlio	€ 41,25	€ 123,75	€ 170,00	€ 210,00	€ 232,50
2° figlio	€ 20,63	€ 61,88	€ 127,50	€ 157,50	€ 174,37

**NON RESIDENTI:** € 370,00/ANDATA E RITORNO; SOLO ANDATA O SOLO RITORNO € 277,50

**SINTESI PREVENTIVO COSTI/ENTRATE ANNO SCOL. 2014/2015**

<b>Voci di costo</b>	<b>Entrate</b>
Noleggio pullman € 60.984,00 IVA 10% inclusa	Abbonamenti utenti N° 80 *
Assistenti € 8.290,74	
Totale spese = € 69.274,74	Totale entrate = € 14.242,19
<b>Differenza a carico del Comune = € 55.032,05</b> <b>Percentuale di recupero 20,55%</b>	

**RESOCONTO servizio trasporto a. sc. 2013/2014**

<b>Voce di costo</b>	<b>Entrate</b>
Noleggio pullman € 103.873,73	Abbonamenti utenti n° 110
Assistenti sui pullman € 11.621,71	
Totale spese = € 115.495,45	Totale entrate = € 20.780,94
<b>Differenza a carico del Comune = € 94.714,51</b> <b>17,99% percentuale di recupero</b>	

**\*Dettaglio iscritti per fascia ISEE**

<b>Alunni fruitori del servizio andata/ritorno Tot. 65</b>	<b>Alunni fruitori del servizio solo andata o solo ritorno _ Tot. 15</b>
n° 21 in fascia 1 (di cui 7 con sconto fratello) n° 15 in fascia 2 (di cui 6 con sconto fratello) n° 3 in fascia 3 n° 9 in fascia 4 (di cui 3 con sconto fratello) n° 17 in fascia 5 (di cui 2 con sconto fratello)	n° 2 in fascia 4 n° 13 in fascia 5 (di cui 4 con sconto fratello)

## **5. CAR POOLING**

Alla fine dello scorso anno scolastico l'Amministrazione ha avviato una serie di azioni finalizzate ad indagare le modalità di mobilità scolastica delle famiglie e proporre la sperimentazione del "Car pooling scolastico", affidandosi ad una ditta specializzata.

Gli obiettivi del progetto sono i seguenti:

- supportare i genitori degli studenti delle scuole primarie e secondarie di primo grado nel conoscere e disporre di tutte le possibili modalità di tragitto casa-scuola alternative all'auto privata;
- ridurre, ove possibile, i costi del servizio di trasporto a carico dell'amministrazione e delle famiglie;
- sensibilizzare la cittadinanza rispetto alle tematiche ambientali e di promozione di corretti stili di vita;
- ridurre la congestione nei pressi della scuola durante gli orari di punta del mattino

Durante il periodo estivo sono stati costituiti 6 equipaggi.

Il costo del progetto è di **€ 3.500,00**

# **INTERVENTI PER GARANTIRE LA PARI OPPORTUNITA' FORMATIVA**

## **1. SERVIZIO DI ASSISTENZA AD PERSONAM**

Come previsto dall'Accordo di programma provinciale per l'integrazione scolastica degli alunni in situazione di Handicap (ex art. 13 Legge n° 104/1992) sottoscritto da Provincia di Mantova, Comuni Capofila dei Piani di Zona, Azienda Sanitaria Locale della Provincia di Mantova, Azienda Ospedaliera "C.Poma", Ufficio Scolastico Provinciale di Mantova e A.I.S.A.M., il Comune di San Giorgio di Mantova - per quanto di competenza - intende contribuire alla piena integrazione scolastica, educativa, formativa e sociale degli alunni disabili. Si impegna, pertanto, ad assegnare alle scuole dell'IC San Giorgio e alle scuole dell'obbligo in cui siano presenti studenti di San Giorgio certificati, personale specializzato, adeguatamente preparato per favorire l'autonomia personale e la comunicazione degli alunni disabili, tenendo conto dei bisogni e dei progetti personalizzati valutati congiuntamente e delle risorse professionali assegnate dall'Amministrazione scolastica. Le richieste relative al corrente anno scolastico sono notevolmente superiori rispetto a quelle dell'anno scol. 2013/2014.

Da segnalare inoltre che, sulla base di vari pronunciamenti giurisprudenziali e della sentenza del Consiglio di Stato n. 1930 del 09/04/2013, è stato definitivamente attribuita alle Province la competenza in merito l'erogazione dell'assistenza ad personam per gli alunni frequentanti le scuole superiori.

Per l'anno scolastico 2014/2015 si prevede quindi l'attivazione del servizio a favore di n° 09 alunni, come da prospetto seguente:

<b>Numero ALUNNI</b>	<b>SCUOLA</b>
02, per un totale di n° 15 ore/settimana	Scuole dell'Infanzia San Giorgio
02, per un totale di n° 24 ore/settimana	Primaria San Giorgio
01, per un totale di n° 12 ore/settimana	Secondaria di 1° grado San Giorgio
02, per un totale di n° 20 ore/ settimana	Scuola primaria paritaria Mantova
02, per un totale di n° 22 ore/settimana	Scuole primarie statali di Mantova

<b>Monte ore presunto per l'a. sc.</b>	<b>Costo complessivo presunto</b>
N° 3.119 ore	€ 62.068,10 *

Costo orario a.sc. 2014/2015 = € 19,90 lordi

*\*il calcolo è stato effettuato tenendo conto degli effettivi giorni di scuola e sulla base delle richieste di servizio ad oggi presentate dalle scuole; la cooperativa fattura solo le ore di servizio svolte a favore degli alunni individuati.*

### **Riepilogo spesa sostenuta anno scolastico 2013/2014**

<b>COSTO EDUCATORE</b>	<b>UTENTI EFFETTIVI</b>	<b>ORE EFFETTUATE</b>	<b>SPESA COMPLESSIVA</b>
€ 19,90/ora lordi	04	1.031	<b>20.504,54</b>

# CITTADINANZATTIVA - PROGETTI SCOLASTICI PROPOSTI DALL'AMMINISTRAZIONE COMUNALE

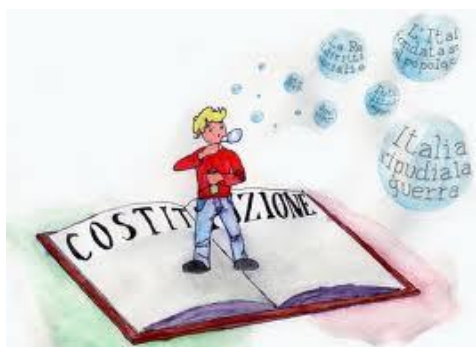

L'Amministrazione Comunale intende proseguire la collaborazione con la scuola, già avviata in passato, per dar vita a progetti di educazione alla cittadinanza attiva, che possano contribuire a promuovere la formazione di cittadini attivi, critici, consapevoli. Obiettivo comune è far maturare nei ragazzi il senso di appartenenza alla collettività e stimolare il riconoscimento e il rispetto delle regole di vita

democratica che la governano.

***I progetti proposti alle scuole nell'ambito di "CittadinanzAttiva" sono i seguenti:***

## **AMBITO EDUCAZIONE AMBIENTALE**

### **• LABORATORIO AMBIENTALE**

"Gli insetti: le caratteristiche ed il ruolo che alcuni di essi svolgono nell'ambiente" , in collaborazione con associazione "Il Gelso"

• **VISITE GUIDATE AL GIARDINO DI RUHAMA**, in collaborazione con "Il Gelso"

• **PULIAMO IL MONDO**

• **LINO IL TOPOLINO CORAGGIOSO** – Spettacolo di animazione, a cura del Centro Teatrale Corniani

### **• PROGETTI DI EDUCAZIONE ALIMENTARE**

Vengono proposti laboratori a cura della ditta Sodexo che gestisce la refezione scolastica

## **AMBITO EDUCAZIONE ALLA PACE E AI DIRITTI UMANI**

### **• MERCATINO DELLA SOLIDARIETA'**

Continua il tradizionale mercatino della solidarietà in occasione delle festività natalizie, il cui ricavato andrà a sostegno di iniziative solidali

### **• GIORNATA DELLA MEMORIA**

Proiezione del film "Storia di una ladra di libri", adattamento dell'omonimo romanzo di Markus Zusak.

Incontro e testimonianza con l'associazione ANPI di Mantova.

## **AMBITO EDUCAZIONE STRADALE**

### **• INCONTRI CON LA POLIZIA LOCALE**

Incontri con gli agenti di polizia locale per approfondire le regole del codice della strada.



- **IL SIGNOR BASSOTTO RISPETTA LA STRADA, RISPETTA LA VITA** – Spettacolo di animazione, a cura del Centro Teatrale Corniani per le scuole dell'infanzia

### **AMBITO EDUCAZIONE CIVICA**

**INCONTRI CON ASSOCIAZIONI DI VOLONTARIATO DEL TERRITORIO:** per promuovere la conoscenza delle attività svolte dai volontari locali

**INCONTRI CON LA GIUNTA COMUNALE** per conoscere il funzionamento dell'istituzione più vicina agli alunni, cioè l'Amministrazione Comunale

### **AMBITO RELAZIONI E SOCIALIZZAZIONE**

#### **FILM PER CRESCERE**

- **Ratatouille**
- **La fabbrica di cioccolato**
- **Belle & Sebastien**
- **Le avventure di Huck Finn**
- **Billy Elliot**
- **Scoprendo Forrester**

#### **LABORATORI EMOTIVI**

##### ***"Romperre per costruire - percorso di alfabetizzazione alla gestione del conflitto"***

Il progetto si pone due obiettivi principali: insegnare ai ragazzi a gestire il conflitto e gli aspetti emotivi ad esso legati / fornire ai docenti strumenti utili per conoscere e discutere con i ragazzi di possibili situazioni conflittuali.

#### **LABORATORI AFFETTIVI: "NEI TUOI PANNI"**

***Educare all'empatia e alla resilienza attraverso l'esplorazione e la condivisione delle emozioni*** . Il progetto non nasce nello specifico per correggere comportamenti disfunzionali, ma si propone di sensibilizzare il bambino alle emozioni provate da un'altra persona e di offrire una migliore risposta comportamentale, in modo tale da prevenire comportamenti aggressivi o di isolamento.

#### **LABORATORI SUL GIOCO COLLABORATIVO**

I giochi da tavolo spesso vengono chiamati anche giochi di società per la loro valenza aggregativa e facilitante della comunicazione. Amici Ludici propone percorsi ludico-educativi durante i quali bambini e ragazzi possono fruire dello strumento "gioco da tavolo" per arrivare facilmente e intuitivamente ad un obiettivo specifico.

**Il costo complessivo dei progetti descritti è di € 5.000,00**

## LA SCUOLA VA A TEATRO



Rassegna di teatro proposta alle scuole organizzata nell'ambito della collaborazione con la Fondazione Teatrale AIDA. Alle scuole di ogni ordine e grado vengono proposti, nel periodo novembre 2014 - aprile 2015, cinque spettacoli messi in scena da compagnie italiane qualificate e riconosciute dal Ministero per i Beni e le Attività culturali. Lo scorso anno scolastico la rassegna ha visto la partecipazione di n° 1.881 bambini e ragazzi.

Per l'anno scolastico 2014/2015 sono stati programmati i seguenti spettacoli:

### **13 GENNAIO- Il piccolo principe (AIDA/ Ass. ATTI) età 6/12 anni**

*Ispirato all'omonimo romanzo di Antoine de Saint-Exupéry*

Un racconto poetico per scoprire la ricchezza dell'amicizia e per non smettere di usare l'immaginazione

### **12 FEBBRAIO- Pippi Pirata (AIDA) età dai 4 anni**

**produzione:** Fondazione Aida

Gli attori sulla scena, utilizzando tecniche di narrazione, descrivono luoghi e avventure, interpretano tutti i personaggi valorizzando il testo magico e surreale dell'autrice, ironico e provocatorio, ma ricco di dolcezza, di buoni sentimenti e buoni propositi.

### **10 MARZO- Un chicco di grano (Teatro dei Fondi) dai 3 anni**

Una favola dal sapore antico per pupazzi e narrazione, incentrata sull'amore per la natura e la ciclicità delle stagioni e pensata per un pubblico di piccoli spettatori.

### **20 MARZO- Il gigante soffia sogni (La Piccionaia) età 6/10 anni**

Uno spettacolo sui sogni, sui desideri e sulla forza dell'amicizia. Una storia di feroci giganti mangiabambini che si trasforma in un esilarante viaggio nel mondo della fantasia.

Liberamente ispirato a "Il GGG" di Roald Dahl

### **25 MARZO- Hansel e Gretel e la povera strega (Glossa Teatro) dai 4 anni**

Teatro d'attore con pupazzi e oggetti animati. Testi e regia di Pino Costalunga

Ecco la celeberrima storia di Hansel e Gretel dal punto di vista della strega, anzi di ben tre streghe, che raccontano, molti anni dopo la vicenda dei due bambini, i giorni belli in cui non correavano "tempi così bui e i bambini erano buoni da mangiare"...

**Il costo del progetto è di complessivi € 4.500,00**

## LA BIBLIOTECA X LA SCUOLA



La biblioteca comunale di San Giorgio ha organizzato, lo scorso anno scolastico, una serie di attività di promozione alla lettura (condivise con i docenti), che hanno avuto un ottimo riscontro, coinvolgendo oltre mille studenti dell'IC San Giorgio.

Per l'anno scol. 2014/2015 verranno proposte attività nuove e riproposte altre particolarmente gradite alle classi.

### **Per tutti gli ordini e gradi**

**a)** *Visite guidate* in biblioteca, il fine è quello di far conoscere ai ragazzi i servizi della biblioteca. In occasione delle visite sarà possibile svolgere alcune attività proposte nel seguente programma.

**b)** Elaborazione bibliografie natalizia/estiva, consigli di lettura per le vacanze e tematiche in occasione di eventi quali 27 gennaio *Giornata della memoria*, 23 aprile *Giornata del libro...* con possibilità di consegna nelle classi.

**c)** Elaborazione vetrine/bibliografie su argomenti specifici trattati in classe

### **Asilo nido**

#### **a) PRIMI PASSI IN BIBLIOTECA...A SCUOLA!**

Percorso di scoperta adatto ai bambini del nido d'infanzia che saranno invitati a toccare con mano e a sfogliare i libri della biblioteca, appartenenti all'area delle prime letture 0-3 anni. Sono previste anche brevi letture.

#### **b) MA LA BIBLIOTECA... CHE COS'E'?**

L'iniziativa propone la visita della biblioteca con letture ad alta voce al nido d'infanzia e prestiti di libri scelti nel patrimonio della biblioteca comunale stessa. Il coinvolgimento dei bambini sarà un modo per sensibilizzare anche le famiglie verso il ruolo pedagogico fondamentale che la lettura ricopre per la crescita e l'educazione di ogni persona, a ogni età, e i numerosi servizi culturali e sociali che la biblioteca offre alle famiglie, proseguendo il percorso intrapreso l'anno scorso e perseguendo gli obiettivi del progetto Nati per Leggere.

### **Scuola dell'infanzia**

#### **ATTIVITA' A SCUOLA**

#### **a) PRIMI PASSI IN BIBLIOTECA...A SCUOLA!**

Percorso di scoperta adatto ai bambini della scuola dell'infanzia che saranno invitati a toccare con mano e sfogliare i libri della biblioteca, appartenenti all'area delle prime letture.

#### **b) LEGGERE AD ALTA VOCE...**

Allestimento di una vetrina in uno "spazio dedicato" a scuola di albi illustrati adatti alla lettura ad alta voce e testi sul tema... per bambini e genitori, consegna bibliografia.

#### **c) PREMIO LETTERARIO**

Verrà consegnata a scuola una selezione di albi illustrati fornita dalla biblioteca. Essi verranno letti dal bibliotecario e/o dagli insegnanti a scuola. I bambini assegneranno una loro preferenza tra gli albi indicando il libro vincitore. In un incontro successivo, avverrà la premiazione del libro con il coinvolgimento attivo dei bambini.

### **LABORATORI CREATIVI (per bambini di 5 anni)**

CHE BAMBINO SEI? - SEGNALIBRI MOSTRUOSI - NATALE/SANTA LUCIA - BIBLIO POP UP

### **LO STEMMA DEL COMUNE DI SAN GIORGIO DI MANTOVA**

A partire dalla lettura di alcuni albi illustrati riguardanti draghi e cavalieri si giungerà alla storia di *San Giorgio e il drago*, per passare alla spiegazione dello stemma cittadino; si prevede un laboratorio pratico con la dipintura di un piccolo cartellone con lo stemma della città.

### **Scuola Primaria**

#### **A) classi prime**

##### **IL VIDEOLIBRO**

Confronto con il libri in formato cartaceo. Realizzazione libri "on-line" in selfpublishing

##### **QUANTI GUFI IN BIBLIOTECA**

Dopo la lettura, **laboratorio creativo**: costruiamo un collage: un gufo tutto da incollare, fatto interamente di carta e cartoncino.

#### **B) classi seconde**

##### **PROIEZIONE DEL FILM *Nat e il segreto di Eleonora***

Dal film al libro... Confronto con il testo. Visita nella sezione ragazzi, spiegazione delle sezioni e dei generi... il prestito...

##### **MA L'AMORE CHE COS'E'?**

Dopo la lettura, laboratorio creativo: costruiamo rose di carta con i vecchi libri destinati al macero...

#### **C) classi terze**

Proiezione del film ***Matilda 6 mitica*** Dal film al libro... Confronto con il testo

Visita nella sezione ragazzi, spiegazione delle sezioni e dei generi... il prestito...

##### **I GIOCATTOLI DI UNA VOLTA...**

Dopo la lettura, laboratorio creativo: costruiamo il vecchio negozio di giocattoli con il cartoncino

#### **D) classi quarte**

##### **LA VALIGIA PER VIAGGIARE NEL MONDO DEL LIBRO**

Far conoscere ai visitatori di età compresa tra gli 8 e 11 anni che cosa sia un libro, come lo si costruisca e lo si produca, in quali luoghi si trovi, in quali modi sia possibile usarlo, quali emozioni trasmetta.

##### **UNA SCATOLA DI FIABE...NEL MONDO**

Dopo la lettura, laboratorio creativo "costruiamo la scatola delle fiabe". I bambini costruiranno una scatolina (all'interno della quale inseriranno una delle fiabe lette), che decoreranno con la bandiera del paese d'origine della fiaba e che scambieranno con i compagni alla fine dell'attività

#### **E) classi quinte**

##### **SCRIVIAMO LA STORIA**

Proiezione del filmato *The Fantastic Flying Books of Mr. Morris Lessmore (2011)*

##### **LETTERE DALLA GUERRA**

Discussione sul contenuto in biblioteca, confronto con l'albo illustrato, invito a scrivere la storia in classe con l'aiuto dell'insegnante. Le varie versioni saranno pubblicate in "on-line" in selfpublishing.

### **Scuola secondaria di primo grado**

#### **A) Per tutte le classi**

##### **I SERVIZI ON-LINE DELLA BIBLIOTECA**

I ragazzi potranno osservare le novità offerte dall'editoria digitale attraverso il portale a disposizione degli utenti della Provincia di Mantova, MLOL (MediaLibraryOnLine), OPAC , il

catalogo on-line a libero accesso che permette di visionare la raccolta del materiale librario, audiovisivo, musicale delle biblioteche di tutta la provincia

**B) classi prime e seconde**

**PER UN PUGNO DI LIBRI IN BIBLIOTECA**

L'idea di una gara tra classi, basata sulla lettura di uno o più libri, è ripresa dal programma *Per un pugno di libri*, trasmesso da Rai3. L'idea è di far confrontare due classi per volta in biblioteca proponendo domande e quiz riguardanti uno o più romanzi per ragazzi, forniti dalla biblioteca e che avranno letto per tempo.

**C) classi terze**

**MAFIA E LEGALITA'**

Cinema e letteratura possiedono una comune vocazione nel raccontare storie e si arricchiscono reciprocamente. E' quindi un gesto naturale l'accostamento tra i due linguaggi, coglierne le rispettive peculiarità, limiti e bellezze. In questo progetto si affronta il tema in oggetto, ripercorrendolo nelle storie di tre romanzi:

Seguirà la visione in auditorium del fim: **La mafia uccide solo d'estate**

**NON SONO PREVISTI COSTI AGGIUNTIVI A CARICO DEL PIANO PER IL DIRITTO ALLO STUDIO, IN QUANTO IL SERVIZIO E' COMPRESO NELL'APPALTO DELLA BIBLIOTECA**

## SCHEDE DI SINTESI

### **a. PROGETTI DI ARRICCHIMENTO DELL'OFFERTA FORMATIVA**

<b>Titolo progetto</b>	<b>Importo in Euro</b>
<i>Supporto psicopedagogico</i>	€ 4.410,00
<i>Una risorsa per la qualità della scuola (Infanzie)</i>	€ 7.564,00
<i>Una risorsa per la qualità della scuola (Primaria)</i>	€ 10.800,00
<i>Handicap e disagio</i>	€ 1.561,00
<i>Stare a scuola è bello</i>	€ 9.500,00
<i>Gioca inglese</i>	€ 2.362,00
<i>Gioco sport</i>	€ 2.200,00
<i>Servizio civile</i>	€ 1.260,00
<i>Progetto Informatizzazione</i>	€ 4.540,00
<i>CittadinanzAttiva</i>	€ 5.000,00
<i>Educazione all'affettività</i>	€ 750,00
<i>Per non disperdersi</i>	€ 600,00
<i>Madrelingua</i>	€ 1.000,00
<i>Scuola integrata</i>	€ 12.000,00
<i>Progetto Car Pooling</i>	€ 3.500,00
<i>Teatro scuola</i>	€ 4.500,00
<b>Spesa totale preventivata</b>	<b>€ 71.547,00</b>

### **b. ACQUISTO BENI ATTREZZATURE PER LA GESTIONE ORDINARIA**

<b>Descrizione</b>	<b>Importo in Euro</b>
Materiale di facile consumo	€ 3.009,00
Libri di testo scuola Primaria	€ 14.500,00
Acquisto detersivi/ detergenti	€ 7.000,00
INPS IRAP INAIL e costi aggiuntivi	€ 4.000,00
Telefonia e informatica (manutenzione); noleggio fotocopiatori	€ 8.500,00
Spese funzionamento segreteria IC	€ 3.600,00
<b>Spesa totale preventivata</b>	<b>€ 40.609,00</b>

### **c. PRE SCUOLA / POST SCUOLA/ SERVIZIO AD PERSONAM**

<b>Descrizione</b>	<b>Importo in Euro</b>
Servizio ad personam tutte le scuole	€ 62.068,10
Servizio pre scuola	€ 15.400,00
Servizio post scuola	€ 19.500,00
<b>Spesa totale preventivata</b>	<b>€ 96.968,10</b>

**Costo complessivo (a + b + c) = € 209.124,10**

**TABELLE DI RAFFRONTO**

**PIANO DIRITTO ALLO STUDIO – PREVISIONE 2014/2015**

<b>DESCRIZIONE</b>	<b>SPESA</b>	<b>ENTRATE</b>	<b>DIFFERENZA A CARICO DEL COMUNE</b>
<b>Interventi a sostegno dell'attività didattica (progetti per l'arricchimento dell'offerta formativa, pre e post scuola, assistenza ad personam, noleggio fotocopiatori, acquisto materiale pulizie, libri di testo)</b>	€ 209.124,10	€ 28.913,00 <i>(pre e post scuola)</i>	€ 180.211,10
<b>Trasporti scolastici</b>	€ 69.274,74	€ 14.242,19	€ 55.032,55
<b>Refezione scolastica</b>	€ 42.886,00	€ 10.240,00	€ 32.646,00
<b>Altro</b>	€ 300,00		€ 300,00
<b>Contributo sponsorizzazione Sodexo (come da contratto d'appalto)</b>		€ 4.500,00	
<b>TOTALE</b>	<b>€ 321.584,84</b>	<b>€ 57.895,19</b>	<b>€ 263.689,65</b>

**PIANO DIRITTO ALLO STUDIO – CONSUNTIVO 2013/2014**

<b>DESCRIZIONE</b>	<b>SPESA</b>	<b>ENTRATE</b>	<b>DIFFERENZA A CARICO DEL COMUNE</b>
Interventi a sostegno dell'attività didattica (progetti per l'arricchimento dell'offerta formativa, pre e post scuola, assistenza ad personam, noleggio fotocopiatori, acquisto materiale pulizie, libri di testo)	€ 163.259,32	€ 30.028,85 <i>(pre e post scuola)</i>	€ 133.230,47
Trasporti scolastici	€ 115.495,45	€ 20.780,94	€ 94.714,51
Refezione scolastica	€ 35.169,56	€ 10.452,00	€ 24.717,56
Altro	€ 300,00		€ 300,00
<b>Contributo sponsorizzazione Sodexo (come da contratto d'appalto)</b>		€ 5.565,00	
<b>TOTALE</b>	<b>€ 314.224,33</b>	<b>€ 66.826,79</b>	<b>€ 247.397,54</b>

## PROGETTI E ATTIVITA' EXTRASCOLASTICHE



*"I compiti attribuiti agli Enti Locali, come erogatori di servizi, vanno a collocarsi in un più coerente e funzionale quadro di politica nel campo dell'istruzione... diventano un contenitore strutturale e organizzativo necessario per attivare processi formativi condivisi e largamente partecipati".*

*Il Piano di diritto allo studio deve tendere a "favorire le innovazioni didattiche ed educative che consentono una ininterrotta esperienza educativa in stretto collegamento tra i vari ordini di scuola, tra scuola, strutture parascolastiche e società"*

Nei periodi di sospensione dell'attività scolastica, in occasione delle festività natalizie, delle vacanze estive e dei giorni di carnevale, l'Amministrazione comunale organizza attività per i bambini frequentanti le scuole dell'infanzia e la Primaria.

I servizi vengono richiesti dalle famiglie interessate, che pagano una retta di frequenza stabilita annualmente dalla Giunta comunale.

### **a. Le proposte dell'Amministrazione comunale**

#### **NATALE INSIEME/NATALE AL CENTRO**

Nei giorni feriali di chiusura delle scuole per le vacanze natalizie (22 - 23 - 24, 29 - 30 - 31 dicembre), vengono proposti laboratori creativi e attività ludico-didattiche per i bambini delle scuole dell'infanzia e per gli studenti della scuola Primaria, condotti da educatori professionali. Giochi, lettura di fiabe e animazioni dalle 7.30 alle 13.30, il Centro Culturale San Giorgio, con servizio mensa. Sarà valutata l'opportunità di ampliare l'orario di apertura del servizio anche alla fascia pomeridiana, nel caso venga richiesto da un numero significativo di famiglie.

#### **CARNEVALE AL CENTRO**

Il lunedì e martedì di Carnevale, quando tutte le scuole sono chiuse per le vacanze, al Centro Culturale si organizzano laboratori creativi a tema per gli alunni della scuola Primaria.

Le attività si svolgono in orario antimeridiano, dalle ore 7.30 alle 13.00, condotte da personale educativo esperto. Per l'anno scolastico 2014/2015 i giorni di carnevale al Centro saranno lunedì 16 e martedì 17 febbraio.

#### **PASQUA E DINTORNI**

Le scuole rimarranno chiuse per le vacanze pasquali da giovedì 2 a martedì 7 aprile 2015. In collaborazione con la cooperativa "Minerva", pertanto, vengono organizzate giornate di gioco e



di attività laboratoriali per i bambini delle scuole dell'infanzia e della primaria nei giorni 2 e 3 aprile.

### **C.R.E.D. (CENTRO RICREATIVO ESTIVO)**

Nei mesi di luglio e agosto, il Comune propone ai bimbi dai 3 ai 5 anni e ai ragazzini dai 6 ai 13 anni il CRED: attività educative, ludiche e didattiche, che si svolgono dal lunedì al venerdì dalle ore 7.30 alle ore 17.30. I turni hanno durata settimanale e la famiglia può scegliere fra il "tempo pieno" o il "part time" (fino alle 13). Il servizio comprende sempre la mensa. E' attivo anche il progetto "Conto alla rovescia", per i bambini della scuola Primaria, che prevede attività ricreative durante la prima settimana di settembre.

Le attività sono organizzate e gestite da educatori professionali.

Al CRED 2014 sono state registrate 704 presenze, con un incremento di oltre 100 unità rispetto ai dati dell'estate 2013. Particolarmente significativo, nella riuscita del servizio, l'apporto delle Associazioni del territorio, sportive e di volontariato che ha rappresentato un valore aggiunto all'attività.

Nell'estate 2015 il servizio si svolgerà dal 29 giugno a 28 agosto per la scuola Primaria e dal 06 luglio al 28 agosto per la scuola dell'Infanzia

### ***b. Altre proposte***

#### **TEMPO INTEGRATO ALLA SCUOLA PRIMARIA**

L'Associazione di genitori DELFINO organizza da anni l'attività pomeridiana alla scuola Primaria per le famiglie che ne fanno richiesta. Il servizio comprende la mensa, attività didattica (compiti), attività ludiche e laboratori creativi. Il servizio si svolge durante tutto l'anno scolastico, dal lunedì al venerdì dalle ore 13 alle ore 18.00. Il personale incaricato da "Delfino" è dipendente di una cooperativa sociale educativa. La gestione economica del servizio è totalmente in capo all'associazione, che stabilisce e riscuote anche le rette di frequenza al servizio. Dal nuovo anno scolastico l'associazione, su indicazione dell'Amministrazione e su richiesta di varie famiglie della scuola Primaria, propone il servizio "pasto in compagnia": viene data agli alunni, cioè, l'opportunità di rimanere a scuola fino alle ore 14.30, con servizio pasto e sorveglianza da parte di educatori.

L'Amministrazione comunale, a sostegno dell'iniziativa "tempo integrato", concede gratuitamente in uso all'associazione i locali scolastici e riconosce un contributo economico di **€ 12.000,00** per garantire la frequenza al servizio di alunni "segnalati" dai servizi sociali del Comune ( lo scorso anno scolastico stati inseriti 10 alunni ).

# SPESE PER IL FUNZIONAMENTO DEI PLESSI SCOLASTICI



Esistono altri settori di intervento dell'Amministrazione Comunale che, **nonostante non rientrino tra gli argomenti specifici previsti nel Piano di Diritto allo Studio**, sono compresi in altri capitoli di spesa del Bilancio comunale, rappresentano aspetti di vitale importanza e necessitano un'attenta valutazione

Si tratta di:

- spese per le utenze
- spese per il funzionamento della segreteria e dei plessi scolastici
- adeguamento delle strutture alle norme di sicurezza per ambienti sempre più sicuri
- interventi per garantire ambienti il più possibile confortevoli, manutenzioni ordinarie programmate durante l'estate per garantire il funzionamento dei plessi all'inizio dell'anno scolastico
- manutenzioni straordinarie edifici scolastici
- completamento di arredi e di attrezzature
- sostegno a progetti specifici promossi dalla scuola : l'istituto comprensivo di San Giorgio è sede del Centro sperimentazione tecnologie didattiche e si pone come obiettivo primario la sperimentazione sul campo, da parte del personale docente, degli strumenti tecnologici avanzati al servizio della didattica (in atto il potenziamento delle attrezzature tecnologiche: piano diffusione delle LIM, progetto Cl@ssi 2.0; prosegue la sperimentazione di una Cl@sse2.0 anche alla scuola primaria). L'I.C. San Giorgio sta inoltre mettendo in atto processi di dematerializzazione e di informatizzazione della comunicazione, che comportano interventi economici da parte dell'Amministrazione comunale.

## SINTESI SPESE PER IL FUNZIONAMENTO

### 1. Utenze

Le utenze per tutti i plessi scolastici sono a carico dell'Amministrazione comunale.

La previsione di spesa 2014/2015 è stata effettuata sulla base dei costi sostenuti lo scorso anno:

	<b>RISCALDAMENTO</b>	<b>LUCE</b>	<b>ACQUA</b>	<b>TELEFONO</b>
<b>SCUOLA MEDIA</b>	€ 42.000	€ 16.000	€ 3.000	€ 4.050
<b>SCUOLA PRIMARIA</b>	€ 43.000	€ 17.000	€ 2.300	€ 1.200
<b>SCUOLE DELL'INFANZIA</b>	€ 38.000	€ 20.000	€ 3.000	€ 2.250
<b>TOTALE € 191.800,00</b>				

## **EDILIZIA SCOLASTICA**

I Comuni esercitano, in materia di edilizia scolastica, i compiti agli stessi attribuiti dalla legislazione statale e regionale e che sono connessi alla scuola dell'infanzia ed al primo ciclo dell'istruzione, cioè alla scuola primaria e secondaria di primo grado. In tali scuole la competenza in materia di edilizia scolastica comprende anche gli oneri per l'arredamento e le attrezzature.

### ***Spese per interventi di manutenzione ordinaria dei plessi***

Spese sostenute nel periodo giugno 2013 a giugno 2014, per garantire il funzionamento dei plessi all'inizio del nuovo scolastico:

#### **MANUTENZIONI ORDINARIE**

SCUOLE dell'Infanzia	€ 7.530,49
SCUOLA Primaria	€ 10.050,13
SCUOLA Secondaria di 1° grado	€ 14.469,74

#### **MANUTENZIONI STRAORDINARIE**

SCUOLE dell'Infanzia	€ 108.439,51
SCUOLA Primaria	€ 22.407,16
SCUOLA Secondaria di 1° grado	€ 25.631,46

**TOTALE GENERALE PER MANUTENZIONI = € 188.528,49**

## **VERIFICHE E CONTROLLI**

Le verifiche ed i controlli in merito alla veridicità delle attestazioni ISEE presentate da utenti che chiedono l'accesso ai servizi a condizioni agevolate vengono effettuati nel rispetto del regolamento comunale vigente.

Lo scorso anno sono state inviate alla Guardia di Finanza di Mantova tutti gli ISEE presentati dai fruitori dei servizi scolastici.

Controlli rispetto alle situazioni anagrafiche e alle proprietà immobiliari dichiarate dagli utenti vengono effettuati puntualmente dall'Ufficio scuola.

L'ufficio servizi scolastici effettua inoltre un attento e costante monitoraggio sulla riscossione delle tariffe dei servizi, sia applicando le procedure previste dal Regolamento, sia attraverso controlli costanti delle situazioni debitorie, in modo particolare quelle legate al servizio di refezione scolastica, per il quale viene utilizzato il portale creato dalla ditta concessionaria del servizio. Dallo scorso anno scolastico è stato chiesto alle famiglie il versamento di una cauzione, che viene poi interamente restituita in assenza di morosità.

I risultati delle procedure di monitoraggio dei pagamenti hanno portato a risultati assolutamente soddisfacenti; le morosità degli utenti sono molto contenute.